



ふれあい

7

July 2024

No.163



第28回
通常総代会開催

公式 LINE

検索 ID @ja_kyotochuou



<https://kyo-ja.com>

JA京都中央

検索



特集 第28回通常総代会開催

京都中央農業協同組合 第28回 通常総代会



▲ 挨拶される田村義明組合長

◀ 議長を務める岡 正樹氏

J A 京都中央は6月20日(木)、第28回通常総代会を京都市内のリーガロイヤルホテル京都にて開催しました。今年度も総代参集で開催しましたが、総代定数502名のうち欠員が14名、実出席者31名、事前に議決権行使書に議決権行使を頂いた書面出席427名の合計458名が出席されました。

開会にあたり田村義明組合長は、「昨今、変化する経済情勢のなか、2023年度において当JAでは、第9次経営刷新3カ年計画にある『持続可能な収益性』と『将来にわたる健全性』の確保に向け取り組んだ結果、事業計画を上回る事業利益を確保させていただいた。これもひとえに組合員をはじめJAのご利用者の皆様方のご理解ご協力のお陰である」と感謝と御礼を述べたあと、「今後も合併以来言い続けている『健全経営』組合員主体の運営』の基本理念のもと取り組むとともに今後さらに農業従事者の高齢化や労働力不足が進むなか、社会変化に的確に対応しつつ、農業を成長産業とするには経営の高度化や生産性の向上を図ることが必要であり、2024年度は第9次経営刷新3カ年計画の最終年度として、持続可能な組織を目指して全員で考え、全員で行動し、役職員一丸となつて取り組んでいく」と力強く挨拶をしました。

続いて、議長に海印寺地区総代の岡正樹氏を選出し、議事に入りました。第1号議案【第28年度事業報告及び剰余金処分案について】、第2号議案【第29年度事業計画の設定について】、第3号議案【定款の一部変更について】など6議案が審議

理事

され、全議案を原案通り承認していただきました。また第6号議案の役員を選任については、投票立会人に玉川勝太郎氏(岩倉地区総代)、奥田健治氏(大原地区総代)、山本栄治氏(高雄地区総代)を指名して投票を行い、30名の新役員が決まりました。

新体制決まる

第6号議案の「役員を選任について」が承認されたことにより、新役員による理事会及び監事会が開催され、代表理事組合長に田村義明氏(再任)、副組合長理事に長谷川博司氏(新任)、代表理事専務に中井勝司氏(新任)、信用・共済担当常務理事に上総学氏(新任)、経済担当常務理事に吉田太氏(新任)、代表監事に小幡正雄氏(新任)、常勤監事に丸橋一弥氏(新任)を決定致しました。

新役員は次の通りです。



代表理事専務
中井 勝司(全域)



副組合長理事
長谷川博司(羽束師)



代表理事組合長
田村 義明(神足)



経済担当常務
吉田 太(全域)



信用・共済担当常務
上総 学(全域)



山下 康弘
(久世)



西田 誠
(大原野)



中山 忠厚
(向日)



吉田 正幸
(大山崎)



藤井 俊一
(海印寺)



小野 洋史
(乙訓)



物部 礎
(花脊)



堀内 門重
(市原野)



佐藤 隆夫
(岩倉)



竹島 正信
(向日)



岡井 英夫
(洛南)



安達 章雄
(淀)

女性組織

担い手組織



五十棲 登代子
(神足)



中嶋 直己
(向日)



山下 貞夫
(久世)



山本 貴之
(向日)



日下部 知史
(高雄)



山本 壽典
(大原)

監事

常勤監事

代表監事



奥村 圭祐
(全域)



小田 富久
(西部)



梅原 武
(北部)



丸橋 一弥
(全域)



小幡 正雄
(羽束師)



坂本 朋子
(岩倉)



河崎 綾子
(大山崎)

田村組合長の就任あいさつ

本年は元日に能登半島地震が発生し、多くの方々方が犠牲になられ、被害に遭われました。被災された皆様にお悔やみとお見舞いを申し上げますとともに一日も早い復旧復興をお祈りいたします。

さて、この度、去る6月20日開催の第28回通常総代会での役員選任のあと、理事会において、代表理事組合長に再任され、その重責を拝命いたすことになりました。

新型コロナウイルス感染症が「2類相当」から「5類」に移行され、経済活動が活性化してきている状況ではありますが、私たちが一番関心がある農業分野においては、資源不足や円安により肥料価格の高騰が続いており、農業収支に大きく影響を及ぼしています。

このような中、J A京都中央におきましては、組合の基本理念として掲げている「健全経営」「組合員主体の運営」を基本に、地域に根ざした協同組合を実現していくことは基より、担い手の育成等の「農業生産の維持拡大」と「地域の活性化」に対する課題に真摯に取り組んでまいります。

将来とも持続可能な農業の確立に尽力し、組合員皆様をはじめ地域の利用者様から、一番に選ばれるJAを目指し、様々な取り組みを進めていくこととしてまいりますので、今後ともご指導ご鞭撻のほどよろしくお願い申し上げます。

まずは、略儀ながら就任のご挨拶とさせていただきます。

敬具

令和6年7月吉日

京都中央農業協同組合

代表理事組合長 田村 義明



近鉄竹田駅近くの農家に生まれ育った奥川正芳さんは、南九州大学(宮崎県)の園芸学部で農業経済について勉強され、卒業後は京都市内の卸売会社に就職されましたが、小さい頃から将来は家業を継ぐものという強い信念のもと、1年で退職して祖父、父とともに三世代で農業に取り組んでこられました。キャベツやナスの露地栽培をメインに取り組み傍ら、洛南支店の青壮年部の部長も務めておられ、穏やかな人柄から地域の農家の方々からも慕われる存在です。



農業の基本は――父から受け継いだ手法です。大切に守っています。

―メインの農作物、栽培方法、病害虫対策などを教えてください。

春はキャベツ、夏はナス、冬はほうれん草、ネギ、畑菜といった野菜を栽培しているほか、水稲にも取り組んでいます。

―栽培面積、規模等を教えてください。

竹田の自宅近くのほか、巨椋池干拓地や城陽市内にも田畑を所有しており、全体で180㍓になります。

―1日のスケジュールを教えてください。

キャベツの収穫の時期は、朝は6時ごろ起床し、午前中に収穫を終え、選別を行い、午後から下鳥羽の集荷場や京都中央卸売市場へ直接作物を持ち込むようにしています。

―夜の作業内容や使用した農薬などについて業務日誌に書き込むことを日課としており、次年度以降の参考としています。

―他の農家さんとの交流はどのようにされていますか。

地元で農家さんとは城南宮の神輿の集まりの中で交流することが多いです。また、洛南支店の青壮年部や消防団にも所属しており、若い方との交流も図っています。



▲ 収穫したばかりのキャベツ



▲ 野菜の生育を確認する奥川さん

―農業で何かやり方を変えたことはありますか。

基本的には父親から受け継いだ手法を大切に守っていますが、栽培している作物の中で新しい品種が出たときには試してみ、手応えがあればその品種に切り替えることもあります。



▲母・洋子さんとキャベツの収穫・選別作業

昨年、父親が亡くなり、農業に携わるのは母親と2人だけになってしまったので、今後も無理なく続けていけるよう事業の整理を進めるとともに、これまで以上に農作業を効率的にすることができると、機械化を含めた農業の省力化について考えていきたいと思っています。

―年齢(年代)の節目で農業に対して考え方が変わったことはありますか。

―農業において、取り入れた楽になった方法や、ちよつとした小技はありますか。
肥料等を保管する際に、移動しやすいようにすべてパレットに乗せておき、時期によって使用頻度の高いものを手前へ入れ替えるようにすることで、管理や作業がしやすくなりました。

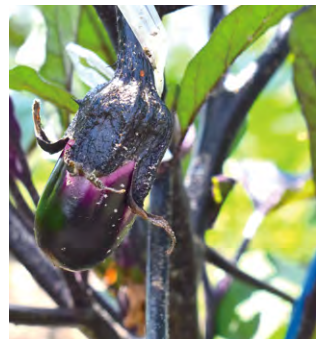

▲これからはナスの季節です

―好きな言葉、信念、座右の銘等を教えてください。
何事に対しても「自然体」であるということを意識しながら過ごしています。

―趣味やストレス発散方法があれば教えてください。

何でもよく食べ、よく飲むことだと思います。酒は焼酎が好きで、宮崎で通っていた大学の近くの酒蔵で製造された「中々」という銘柄が、麦の味わいがとても強くおすすめです。

―野菜の好きな食べ方はありますか。

キャベツは、素材そのものの味を楽しむため、千切りにして何もつけずにそのまま食べるようにしています。

―いま農業に必要なことは何だと思いますか。

今年も全国的にキャベツの不作により価格が高騰したという報道がありました。天候や害虫等の影響を最小限に抑え農作物の価格が安定するよう、農業の改良や農業技術の開発が必要であると感じています。

―前号(5月号)掲載の藤林さんからの質問があります。もし、メインの農作物以外で何か栽培するのなら、どんな農作物を作りますか。

京野菜への関心が全国的に高まっていることから、将来的に京都の伝統野菜の栽培に挑戦してみたいと考えています。



洛南支店管内
おくがわ まさよし
奥川 正芳さん(44)

2024年度 事業総決起大会を開催



5月16日、京都市南区の都ホテル京都八条で、2024年度事業総決起大会を開催しました。大会には役員206人が出席し、この一年の事業活動方針と目標達成戦略について、信用部・共済部・経済部の各部長が説明し、事業目標必達の意志統一を図りました。

初めに、2024年度新採用職員11人が壇上に上がり、自己紹介を行いました。続いて田村組合長が「組合員や利用者の方に寄り添い、安心と満足の提供こそがお客様との接点づくりになり関係強化につながっていく。そうした中、目標達成に向けて取り組んだ成果が表彰に結び付いた」と表彰者へ労をねぎらい、「今回表彰を受けられなかった支店も今年度も目標達成に向け支店一丸となつて取り組もう」と激励の言葉を送りました。

各事業ごとに表彰式を行ったあと、窓口リーダー、渉外リーダー、エリアリーダーが壇上に上がり、「ガンパローコール」で、今年度の事業目標必達を誓い合いました。



2024年度 JA京都中央 事業総決起大会

▲ 力強くガンパローコールを三唱

2023年度 優績表彰者

信用部門

▽支店表彰

- 総合表彰
1 位：海印寺支店
敢闘賞：羽束師支店

▽個人表彰

- 「年金伸び率」
1 位：海印寺支店
2 位：向島支店

▽貯金の部

- 総合表彰
1 位：平野 正大(久世支店)
2 位：鳥居 謙太(神足支店)
3 位：山田 尚義(海印寺支店)

▽貸出金の部

- 総合表彰
1 位：原田 健三(岩倉支店)
2 位：石浦 太樹(向島支店)
3 位：吉澤 友浩(羽束師支店)

▽貯金の部

- 総合表彰
1 位：小西 祐未(岩倉支店)
2 位：松魚 珠美(岩倉支店)
3 位：永井由実子(洛南支店)

▽貯金の部

- 総合表彰
1 位：山本 理奈(向島支店)
2 位：深尾 樹里(大原野支店)
3 位：大谷 桃香(海印寺支店)

▽貯金の部

- 総合表彰
1 位：山本 理奈(向島支店)
2 位：深尾 樹里(大原野支店)
3 位：大谷 桃香(海印寺支店)

▽貯金の部

- 総合表彰
1 位：小西 祐未(岩倉支店)
2 位：松魚 珠美(岩倉支店)
3 位：永井由実子(洛南支店)

▽貯金の部

- 総合表彰
1 位：山本 理奈(向島支店)
2 位：深尾 樹里(大原野支店)
3 位：大谷 桃香(海印寺支店)

▽貯金の部

- 総合表彰
1 位：小西 祐未(岩倉支店)
2 位：松魚 珠美(岩倉支店)
3 位：永井由実子(洛南支店)

▽貯金の部

- 総合表彰
1 位：山本 理奈(向島支店)
2 位：深尾 樹里(大原野支店)
3 位：大谷 桃香(海印寺支店)

▽貯金の部

- 総合表彰
1 位：小西 祐未(岩倉支店)
2 位：松魚 珠美(岩倉支店)
3 位：永井由実子(洛南支店)

共済部門

▽支店表彰

- 1 位：海印寺支店
2 位：向島支店

▽LA表彰

- 1 位：森井 達也(向島支店)
2 位：橋本 翔伍(向日支店)
敢闘賞：今崎 裕貴(久世支店)

▽LA自動車共済

- 1 位：四方 和子(高雄支店)
2 位：河邊 光希(海印寺支店)
3 位：今堀 貴司(大山崎支店)
4 位：原田 健三(岩倉支店)
5 位：齊藤 敬介(洛南支店竹田出張所)

▽LA自動車見積もりCP表彰

- 1 位：竹知 憲彦(淀支店)

▽LA共済請求手続きCP表彰

- 1 位：吉澤 友浩(羽束師支店)

▽LAwebマイページ登録CP表彰

- 1 位：藤山 晋伍(向日支店)

▽メールサポーター表彰

- 1 位：西村真理子(洛南支店)
2 位：竹村 友理(向島支店)
3 位：竹原 美紗(淀支店)

全共済京都府本部長表彰

- 鳥居 謙太(神足支店)
平野 正大(久世支店)
下仲 亮介(乙訓支店)
鳥居めぐみ(神足支店)
山下 渚(大原野支店)

信用・共済

- 総合達成
河邊 光希(海印寺支店)

全農京都府本部長表彰

- 高橋 博(西南部経済センター)
原田 崇広(西南部経済センター)
柴生 信二(経済部 農機課)
福田 恵太(経済部 農機課)
白川 博紀(西南部経済センター)
舟岡 昂志(西南部経済センター)

※部署は2023年度における部署となります。

特殊詐欺を防ぎ 感謝状

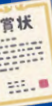

岩倉支店は令和6年5月23日、特殊詐欺被害を未然に防止したとして、南晃行支店長、福原千里副支店長、中坊久乃職員が下鴨署から感謝状を贈られました。

去る3月13日に支店のATMコーナーで携帯電話をしながら長い時間操作している高齢のお客様がおられることに福原副支店長が気づき、中坊職員が声掛けをし、支店長がロビーで説得をして警察に連絡し被害を防ぎました。

JAでは最近多発する特殊詐欺の防止に向けて外務活動はもとより窓口対応時においても異常を感じた場合は、積極的な声掛けを行うことにより未然に組合員・地域の皆様
の被害防止に寄与
できるよ
う取り組
みを進め
ています。



▲ 感謝状を受ける職員

年金友の会 会長会議を開催



令和6年4月24日、年金友の会会長会議を本店で開催しました。

10支部の会長が出席し、令和5年度の会計報告、活動報告を承認し、令和6年度の活動計画を審議しました。岡本弥一郎本部長は「過去、コロナ禍の影響で活動を広げていき会員相互の健康増進につながる活動をしていきたい」と挨拶されました。また、本部役員

の改選があり引き続き岡本会長が再任されました。



▲挨拶される岡本本部長

高雄支店新築へ地鎮祭



高雄支店の新築工事の地鎮祭を5月9日、建設予定地で行いました。

地元、平岡八幡宮の佐々木俊輔宮司を齋主として神事を行い、役員、施工関係者など17人が出席し安全を祈願しました。

本年12月23日から現在の高雄支店から約300㎡南東に新築した店舗で業務を開始します。地鎮之儀では、田村組合長がくわ入れを行い、施行管理者としてJA全農京都府本部の田川弘美副本部長が鎌入れ、施工業者の(株)ミラノ工務店の小崎学代表取締役社長がすき入れを務めました。

田村組合長は「地鎮祭を滞りなく終えることができた。工事の安全と完成を心より祈念しています」と挨拶しました。



▲くわ入れを行う田村組合長と佐々木宮司

総代懇談会開催



JA京都中央は6月10日(月)の海印寺支店を皮切りに6月14日(金)までに7会場で、地区別総代懇談会を開催しました。

同懇談会は6月20日(木)の総代会での議案の説明と意志疎通を目的として、地域選出総代や地域運営協議会役員等の出席のもと、開催されました。JAからは、組合長、専務、常務等の役員が出席し、2023年度の事業報告や2024年度の事業計画(案)などの総代会での各議案について、説明を行うとともにJA運営に対する協力のお礼が伝えられました。

出席された方からは、鳥獣被害が見られるなか予防等のJAの対策や年金友の会への活動支援について等の様々な意見やJAの運営に対する要望等に関して活発に意見交換が行われました。



▲熱心に聞き入る出席者の皆さん(写真は向日会場)

JAーীগランプリ2023 結果発表



JAバンク京都主催の「2024年度JAバンク京都推進大会」が5月17日にリーガロイヤルホテル京都で開催され、「JAーীগランプリ2023」の表彰が行われました。

表彰は2023年度府内JA87店舗を対象に、優秀な成績を収めた店舗と府内渉外担当者152名の中から優績担当者がそれぞれ表彰され、JA京都中央からは次の店舗や渉外担当者が見事受賞しました。



▲年間総合表彰店舗部門 第3位の羽束師支店(右端)

▽年間総合表彰

【店舗部門】

- 第3位 羽束師支店
- 【複合・総合渉外担当者部門】
- 第3位 鳥居 謙太(神足支店)
- 第5位 原田 健三(岩倉支店)
- 【ローン専任担当者部門】
- 第3位 石上 綾乃

(ローンセンター)

- 【小口ローン実行件数部門】
- 第3位 鳥居 謙太(神足支店)

※部署は2023年度における部署となります。

▽年間推進項目表彰

【住宅ローン実行件数部門】

- 第1位 原田 健三(岩倉支店)
- 第3位 吉澤 友浩(羽束師支店)
- 第3位 松尾 拓郎(羽束師支店)
- 第3位 舟木 洋人(大原野支店)
- 第3位 橋本 嵩之(岩倉支店)

2023年度 優績恒常推進担当者表彰結果



JA共済連京都主催の「2024年度恒常推進担当者・スマイルサポーター大会」が5月29日にリーガロイヤルホテル京都で開催され、「2023年度優績恒常推進担当者」の表彰が行われました。

同賞は、府内JAのLA(ライフアドバイザー)244名の中から2023年度普及推進活動において、優秀な成績を収めたLAを称えるものです。JA京都中央からは、次のLAが見事受賞しました。

▽全国本部表彰

【優績表彰】

- 森井 達也(向島支店)
- 今崎 裕貴(久世支店)

▽京都府本部年間優績者表彰

【優績表彰】

- 斉藤 敬介(洛南支店 竹田出張所)
- 橋本 翔伍(向日支店)
- 今堀 貴司(大山崎支店)

【優績表彰(新任)】

- 河邊 光希(海印寺支店)
- 石浦 太樹(向島支店)

▽部門別新規契約優績表彰

【生命共済の部】

- 平野 正大(久世支店)

【認知症共済の部】

- 森井 達也(向島支店)

【がん共済・医療系共済の部】

- 森井 達也(向島支店)

※部署は2023年度における部署となります。

人事異動(内は旧部署)

6月21日付



田平 昭彦
監査室室長
(監査室室長代理)



香山 利之
総務企画部部长
(総務企画部次長)



越智 崇
共済部部长
(共済部次長)



中野 信也
経済部部长
(経済部次長)

退職者

(6月20日付役員就任)



丸橋 一弥 総務企画部部长

上総 学 共済部部长

吉田 太 経済部部长



◆羽束師支店

5/10

羽束師神社
ボランティア清掃

羽束師支店女性部は毎年5月に管内にある羽束師神社を部員有志で清掃をしています。

羽束師神社は菅原道真公が筑紫へ左遷される折、参詣されたという菅原道真公ゆかりの神社で毎年5月に祭りが行われるため、その前に神社の掃除ボランティアを行っています。今年も12人が参加しました。小幡敦子部長は「これで巡回の準備ができた。心まで洗われる思いがします」と話されていました。



▲ 羽束師神社の掃除ボランティアをしている部員

◆洛南支店

5/20

健康づくり出前教室を開催

洛南支店女性部は、5月20日、支店会議室で伏見区役所福祉センターより講師を迎え、健康づくり出前教室を開催しました。24人の部員が参加し、女性の病気や生活習慣病予防について学びました。

乳がん模型に実際に触れてみたり興味深い研修となりました。軽い健康体操も教わり、城内維子部長は「身体もリフレッシュでき、定期健診の大切さを実感しました」と話されました。



▲ 健康体操を教わる部員

◆岩倉支店

5/26

さつまいもの苗植え体験

岩倉支店女性部市原野支部は、5月26日に部員を対象に近隣の畑を借用してさつまいもの苗植え体験を開催しました。17人の部員が参加し、120本になると金時を植えました。

増田こいし支部長は、「秋の収穫まで部員が交代でお世話をしていきます。収穫時にはまた部員が集まって収穫をします」と話されています。



▲ 植え付けをする女性部員



営農だより



6月6日、経済部営農販売課は、農福連携の取組を推進するため説明会を本店で開催しました。

2020年より、新たな品目導入による生産振興として、「京おくら」の産地化に取組んでいます。

2023年京都市による「農福連携」に取り組む農業者支援事業を活用し、特産品の「京おくら」の袋詰め作業を福祉事業所に作業委託を行い、労働力不足の解消につながった優良事例があります。

2024年は、京都市においても「農林水産業労働力確保対策事業」が創設され、農業者への農福連携などによる労働力支援が行われます。

今回、福祉事業所の職員を対象に農業生産現場での労働力不足の解消を図ることや、「京おくら」の選別や袋詰め作業の請負を検討してもらうことを目的に行われました。「京おくら」の選別から袋詰め作業における方法などを実演し、作業請負内容を学んでもらいました。

また、京都乙訓農業改良普及センターの清水里紗さんが福祉事業所向けに作成した選別・調製作業におけるオリジナルマニュアルの説明も行われました。

当日は、「京おくら」生産者6人をはじめ、京都乙訓農業改良普及センター、京都府障害者支援課、京都府山城北保健所福祉課、京都市産業観光局農林振興室 農林企画課、北部・南部農業振興センター、京都市保健福祉局障害保健福祉推進室、特定非営利活動法人 京都ほっとはあとセンター、福祉事業所 J A の職員ら51人が参加しました。

今後、参加した福祉事業所からの対応可能な作業請負を生産者と関係機関含め調整し、農業生産現場での労働力不足解消に向け取組むこととしています。



▲ 京おくらの栽培について説明する営農販売課の職員



▲ 袋詰め作業の手順を学ぶ参加者

「京おくら」出荷目合わせ会

経済部営農販売課は、6月18日、出荷を目前に控え、本店で、栽培技術の向上や生産者相互の交流、出荷規格の統一を図ることを目的として、「京おくら」の目合わせ会が行われました。

目合わせ会では、全農京都市本部農畜産部園芸課の和田直樹担当から青果物と他産地の情勢報告があり、京都青果合同株式会社、京都南部青果株式会社より出荷調整時の注意点がそれぞれ報告されました。

京都乙訓農業改良普及センターからは、病害虫防除対策や農福連携による労働力支援について報告がありました。

また、J A からは、2024年度実施する販売促進会などの計画と「令和6年度みどりの食料システム戦略緊急対策交付金（グリーンな栽培体系への転換サポート）」事業と京都市による「京のグリーン農業推進事業補助金」を活用して生産拡大を図ることなどを報告しました。

今年も引き続き、京都市、全農京都市本部、J A と株式会社ミツカンとの事業連携による取組を展開しておりますが、今年も、「京おくら」出荷袋にQRコードを印字し、ミツカンコラボレシピを見ることができるようになっています。

当日は、生産者のほか関係者43人が参加し、生産者から持ち込まれた「京おくら」の出荷規格の目合わせが行われ、参加者で規格の確認が行われました。



▲ 規格を説明する職員

「京おくら」の生育状況を確認

経済部管農販売課では、5月30日、今季の栽培が始まった「京おくら」の生育状況のは場巡回調査を行いました。

今年、4月上旬からの夜温が低い状況など、播種後の生育が心配されています。

今回は、異常気象が生育にどのように影響しているかなどと、病害虫の発生有無などの確認を行い、出荷計画を策定する目的で行われました。

当日は、京都乙訓農業改良普及センター、京都市産業観光局農林振興室農林企画課、JA職員ら13人が生産者の各ほ場の生育状況を調査しました。

今回、生育が心配されていましたが、各ほ場とも順調に生育していました。

今後、生育状況の確認を重ね、出荷目合わせ会により規格の統一などを行い、市場を通じて6月下旬頃から量販店で販売されます。



▲ 京おくらほ場を巡回調査する関係機関の職員 ▲

出穂期以降の水管理

■ 出穂期～開花期

穂ばらみ期から出穂・開花期までは、イネが最も水を必要とする時期です。この時期に水が不足すると、穂が出にくくなったり、途中で出穂が止まったりする場合があります。湛水管理を行い、水田内の水を絶やさないようにしましょう。

■ 登熟期

開花後は根の活力を維持するために、湛水と落水を数日ごとに繰り返す、間断かんがいを基本とします。

■ 気温が高い日が続く場合

登熟期の水管理は間断かんがいを基本としますが、高温時は、粒の充実が悪くなり、乳白などの未熟粒が多発するほか、収穫時の穀粒水分が低下して胴割れ米が発生するため、飽水管理（土壌を常に湿润状態に保つ水管理）を検討します。地温の上昇が懸念されるため、水温が低い夜間の入水や掛け流しにより地温の低下に努めましょう。

■ 落水

早期落水は胴割れ米の発生を助長するため、収穫1週間前までは間断かんがいを継続します。

注意 イネカメムシに

■ イネカメムシとは

体長12～13mmの茶褐色のカメムシで、斑点カメムシ類の一種です。かつては、斑点カメムシ類の主要種でしたが、1960年代以降、発生量が減少しました。しかし近年、イネカメムシの発生が増加傾向にあります。

■ イネカメムシによる被害

イネカメムシは、基部斑点米を発生させる他、出穂期に籾の基部を加害することにより、不稔籾を発生させます。適期の防除が実施されず、発生量が多い場合は、大幅な減収となる可能性があります。

■ イネカメムシの防除

イネカメムシはイネ科雑草に寄生しないため、畦畔の草刈りを行ったほ場でも多発する場合があります。イネカメムシは他の主要な斑点米カメムシ類と異なり、出穂直後の穂を吸汁します。したがって、穂揃い期以降ではなく、出穂期に防除することが重要です。

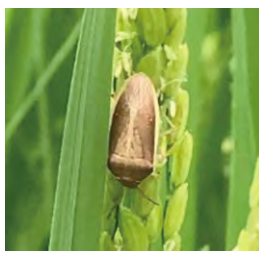

(京都府京都乙訓農業改良普及センター寄稿)

食品ロス削減に向け食べ方提案による特産品PR



▲「もったいない菜漬け®」レシピブック

J Aでは、京都市、株式会社 Mizkan、全農京都府本部と連携し、野菜を無駄なくおいしく食べつくす「もったいない菜漬け®」(ピクルス) レシピを作成しました。昨年に引き続き食品ロス削減に向けた取組を展開しています。

4年目となる今年は、短時間で作れるクイックピクルスなど、野菜を手軽に美味しく食べつくす新たなピクルスレシピが作成されました。

食品ロス削減に向けたピクルスレシピは、食品ロス削減に関する情報などをまとめた冊子「もったいない菜漬け®」レシピブックとして、スーパーや京都市役所、各区役所、J Aの各支店や経済センターで提示、配布しています。

また、5月22日から8月31日までの期間は、全農京都府本部が運営する飲食店「みのるダイニング京都ポルタ店」で同レシピブックから選定した、キャベツ、きゅうり、「京おくら」等のメニューを各1品以上アレンジして提供されています。

酒造用原料用米「京の輝き」の生育調査



▲京の輝きほ場を調査する営農販売課職員

6月11日、経済部営農販売課では、京都市の最北端地域となる左京区久多地域で2022年から新たに栽培を開始した京都限定の酒造用原料米「京の輝き」栽培ほ場で生育調査を行いました。

2024年産の「京の輝き」は昨年引き続き、1.3鈴を作付されています。

前年に比べ気温も低く影響が心配されていましたが、順調に生育していました。

岩倉支店管内の久多地域は、京都市最北端の山間地で冷涼な気候が特徴で、高品質な産米生産が可能な地域です。

同地域での2024年産米は、6.2トンの収穫を見込んでおり、全量、全農京都を通じて大手の酒造用原料米需要者に販売される予定です。

第5回 田んぼラグビー開かれる



▲JA職員チームと対戦した「月の桂&Miss SAKE」チーム

向島支店管内にある水田で、6月16日、京都向島田んぼラグビー実行委員会の主催による「第5回田んぼラグビー in 京都・向島」が開かれました。

性別・世代を超えた仲間が田んぼラグビーをプレーすることを通じて絆を深め、地域の歴史や自然の恵みを実感してもらうことを目的に開かれました。

当日は、30チーム、319人の参加申込みがあり、4人1チームで泥んこになりながら熱戦が繰り広げられました。

J Aの職員からもラグビー経験者などで特別編成された選抜チーム7人も参加しました。

田んぼラグビーの会場となった水田30アは、終了後、田植えが行われ「田んぼラグビー米」として秋に収穫体験のイベントも計画されています。

2024年度 京都府春季花き品評会



▲ 農林水産省近畿農政局長賞
石田孝雄さん(大山崎)
「バラ(ジュミリア)」

5月22日、京都府花き生産組合連合会主催による京都府春季花き品評会が宇治市の大原総合花き市場にて開催されました。
今年、府内各地域より切花・枝物49点と鉢物・苗物21点が出品され、特別賞の最高位である農林水産省近畿農政局長賞に大山崎支店管内の石田孝雄さんが出品された「バラ(ジュミリア)」が受賞されました。

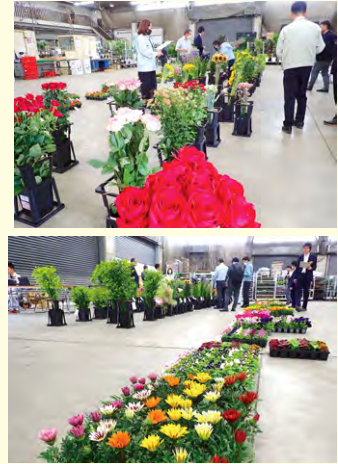

▲ 販正に行われた審査



▲ 京都市長賞
原田亮平さん(向島)
「ヒマワリ(スマイルラッシュ)」



▲ 京都市長賞
吉川耕平さん(洛南)
「ペチュニア(アレグラ混合)」



▲ 近畿花き振興協議会長賞
月本雅治さん(洛南)
「バラ(サムライspre)」

J A 京都中央管内の特別賞の受賞者は次のとおりです。
おめでとうございます。()は所属支店名
▽ 農林水産省近畿農政局長賞・石田孝雄さん(大山崎)・「バラ(ジュミリア)」
▽ 京都市長賞・吉川耕平さん(洛南)・「ペチュニア(アレグラ混合)」
▽ 京都市長賞・原田亮平さん(向島)・「ヒマワリ(スマイルラッシュ)」
▽ 近畿花き振興協議会長賞・月本雅治さん(洛南)・「バラ(サムライspre)」



食べてほしい、
地元の野菜。

知ってほしい、
京都の農業。



農機具大展示会
各メーカー自慢の人気機種が大集結!

JA京都中央 Presents

ふれあい感謝祭 2024



開催日時

2024.7月20日(土)
10:00~16:00

入場
無料

開催場所

京都パルスプラザ

京都府総合見本市会館
(京都市伏見区竹田鳥羽殿町5)

大人も子どもも楽しめる♪楽しいイベント盛りだくさん!

多数



マルシェ

京都産新鮮野菜の販売

安心・安全・美味しい!旬の野菜を食卓に。

花きの販売

お花がそばにある豊かな暮らしを♪

京都産農産物を使用したキッチンカー登場!

グルメ
充実!



キッズエリア

お祭り
コーナー

射的・スーパーボール、
ヨーヨーすくいなど



ふわふわ遊具も登場!

キッズ集合!思いっきり遊べるよ♪

JA共済プレゼンツ

それいけ!アンパンマンミニショー & 握手会



日時 2024年7月20日(土)
1回目/11:00~ 2回目/14:00~
会場 京都パルスプラザ
京都市伏見区竹田鳥羽殿町5
問合せ JA京都中央 総務企画部
075-955-8571

JA共済の地域貢献活動

起震車、すまいる号(自転車シミュレーター)の体験や豪華商品が当たる抽選会も…みなさんのご来場をお待ちしています!

当日の天候などによりイベント内容が変更または中止になる場合がございます。あらかじめご了承ください。

徒歩でお越しの方

地下鉄・近鉄「竹田駅」より徒歩15分

バスをご利用の方

- 地下鉄・近鉄「竹田駅」北西4番出口から市バス又は京阪バス「パルスプラザ前」下車
 - 京阪「中書島駅」北出口から市バス又は京阪バス「パルスプラザ前」下車
 - 京都駅八条口からの直通バス・京都らくなんエクスプレス「京都パルスプラザ・京セラ前」下車
- ※駐車場には限りがございます。ご来場は電車、バスなどの公共交通機関をご利用ください。

11月17日(日)は
家族の日

第1回 家族の日 絵画コンクール

作品大募集!

ご応募は管内にお住まいの12歳までのお子様に限ります。

当JA店舗にて応募用紙をお渡ししますので、応募作品の裏に貼り付けてください。

公式HPからもダウンロードできます。(A4サイズ)

※作品の提出は店舗までお願いします。※郵送等の受付はしていませんのでご了承ください。

テーマ 家族との楽しいふれあい

部門 ①らくがき部門:0歳~6歳未満
②お絵かき部門:6歳~12歳以下

賞:各部門 最優秀賞1名・優秀賞1名・
入賞3名

応募締切 2024年9月13日(金)
※作品提出必着



結果は広報誌11月号、
ホームページで発表!

ご応募いただいた
お子様には
素敵な賞品を
プレゼント!



ママさん大学
ご案内



第40回 JA 京都府ママさん大学
大谷山荘に泊まる!パワースポットの旅



元乃陣稲荷神社
(写真はイメージです。)



角島大橋



萩・長門湯本温泉3日間

日程 2024年10月16日(水)~18日(金)

募集人数 80名(最少催行人数35名)

旅行代金 129,800円(4~6名一室利用)

募集締切日 2024年9月17日(火)
(9月26日(木)よりキャンセル料が発生)

往復新幹線利用。萩遊覧船や萩絵付け体験もあります。



1日のご宿泊先
萩温泉 萩本陣



2日のご宿泊先
長門湯本温泉
大谷山荘

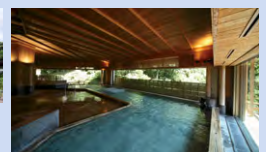

年金のお受け取りはJA京都中央で!

対象期間 / 2024年4月8日(月)～2024年9月30日(月)

当JAに年金のお振込をご指定いただいた方に、**5つの特典をご用意しています!**

特典
1

定期貯金の金利を上乗せ!

年金受給者向け定期貯金の新規・継続どちらでも

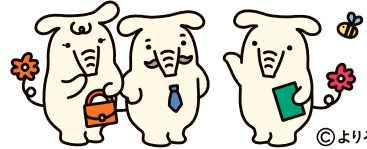

©よりぞう

年金のお振込みを当JAにご指定いただいている方

満55歳以上で当JAに年金受給を予約いただいている方

定期貯金
(期間1年)

年 **0.12%**

(税引後 年0.095%)

定期貯金
(期間1年)

年 **0.10%**

(税引後 年0.079%)

定期貯金
(期間2年)

年 **0.15%**

(税引後 年0.119%)

定期貯金
(期間2年)

年 **0.12%**

(税引後 年0.095%)

◎継続は対象期間内に満期到来した定期貯金を10万円以上増額して書替された方

◎お預入れ期間 1年・2年 ◎1契約につき1,000万円まで

※表示の金利は当初の約定期間のみで、ご継続後は店頭表示金利となります。

※満期日前にご解約された場合は、JA所定の中途解約利率を適用いたします。

※上記商品のお利息には20.315% (国税15.315%・地方税5%) の分離課税がかかります。

※表示の金利は金融情勢等の変化により、予告なしに見直しさせていただく場合がございます。

※詳しくは、窓口または渉外担当者へおたずねください。

※金利は2024年4月8日現在

特典
2

キッチンウォッシュ2点セット プレゼント!

新規で年金のお振込を当JAにご指定または、他金融機関から年金のお振込をご指定替えただいた方

※お一人様募集期間内1回限りいたします。



特典
3

「年金受取感謝デー」の プレゼント実施!

数に限りがございますので
ご来店はお早めに!!

偶数月の15日より3日間に
ご来店いただくと

トイレットペーパー
(心ばかりの品ですが)

※15日が休日の場合は前営業日から3日間となります。

※年金が入金されている当JAのお通帳を提示ください。



特典
4

お誕生日には 素敵な商品を プレゼント いたします!



特典
5

グラウンド・ゴルフ大会や 旅行、イベントなど楽しい 「年金友の会」の各種行事に ご参加いただけます!



※くわしくは各支店窓口、または渉外担当者にご相談ください。※店頭に説明書をご用意しております。

JA京都中央

本店信用部 ☎075-955-8572 <https://kyo-ja.com/>

JA京都中央

検索

神足支店 ☎075-951-1188
乙訓支店 ☎075-951-4384
海印寺支店 ☎075-952-3121
大山崎支店 ☎075-956-2135

向日支店 ☎075-933-1161
大原野支店 ☎075-331-0211
久世支店 ☎075-921-2166
羽束師支店 ☎075-921-6131

淀支店 ☎075-631-3337
洛南支店 ☎075-601-6175
向島支店 ☎075-601-2136
岩倉支店 ☎075-781-8228

高雄支店 ☎075-872-1230
竹田出張所 ☎075-647-7337

スマホ・タブレットからもアクセス!



JA京都中央限定



JA共済

くるまの保障は、
おトクがそろった
JAで!

JAの自動車共済

お見積りキャンペーン

実施期間

2024年5月1日～2025年3月31日

ご応募は簡単!
うれしい
ギフトセットを
プレゼント!



※ギフトセットイメージ



QRコードからも簡単に
お見積りいただけます!

自動車保険証券をお預かりさせていただいた方全員に
便利な**ギフトセット**（ラップセットまたは防災セッ
ト）をプレゼントさせていただきます!

※在庫がなくなり次第終了となります。

またQRコードのキャンペーンWebサイトからご応募
いただくと、抽選で総計14,000名様に**豪華賞品**が当
ります!

ぜひ、この機会にお見積りください!



ふれあいよろぎゅうむ

— 人生に加えるちよつとしたお話 —

「相続人が誰もいないとき」



「相続人が誰もいないとき」とは、亡くなられた人に、もともと相続人に当たる親族がいないときだけではなく、相続人全員が相続放棄をされたときも「相続人が誰もいないとき」になります。

今回は、「相続人が誰もいないとき」に、亡くなられた方の自宅や田畑や預貯金などの相続財産や借金などはどうなってしまうのか、ということについて、お話しします。

まず、このようなときに、家庭裁判所に申し立てることによって、相続財産清算人が選任されます。相続財産清算人は、主に、相続財産を管理しながら、不動産や預貯金や株式などの相続財産を売却したり解約などをして、すべて金銭に換えて、この金銭を使って、亡く

なられた方の借金の返済や医療費や介護費用や税金などの支払いを行って、その後、残った金銭を国庫に納める手続きを行います。

本来であれば、これらの手続きは、相続人であれば行うことができるのですが、「相続人が誰もいない」ことから、これらの手続きができず、やむを得ず、家庭裁判所に申し立てを行うって、相続財産清算人にこれらの手続きを行ってもらうことになります。

もつとも、「相続人が誰もいないとき」には、必ず家庭裁判所に申し立てをして、相続財産清算人を選任してもらわなければならないという点ではありません。家庭裁判所に申し立てをするだけでも、費用がかかりませんし、申し立ての書類を作成するのも大変です。どうしても、家庭裁判所に相続財産清算人を選任してもらう必要があるときだけ、その必要がある方（人、法人など）が申立人となって、家庭裁判所に申し立てを行えば十分です。

相続財産清算人を選任してもらう必要があるときの例としては、次のような場合が考えられます。

- ① 債権者として、亡くなられた方に対する債権を回収したい場合を引き継ぎたい場合
- ② 特別縁故者として財産分与を受けたい場合
- ③ 近隣の方が、空き家による倒壊などの被害を防止したい場合

このうち、③について、少しだけ説明しますと、民法では、亡くなられた人と生計を同じくしていた者、亡くなられた人の療養看護に努めた者その他亡くなられた人と特別縁故があった者（これらの者を「特別縁故者」といいます。）の請求によって、これらの者に、相続財産の全部又は一部を与えることができると定められています。もつとも、

加古総合法律特許事務所
弁護士・弁理士・薬剤師

かこ たかはる
加古 尊温



スマイルキッズ

JA京都中央管内の素敵なお子さまをご紹介します。

伊勢戸 朔宙くん 8歳

なこ 椰心ちゃん 1歳

(高雄支店)



お父さん：信司さん
お母さん：恵さん

仲よし兄妹です。
元気に育ってね。

うちのペット

JA京都中央管内の可愛らしいペットをご紹介します。

ご主人は 高橋 平和さん
(高雄支店)

ペットの名前：ジーンちゃん
(13歳のシェットランドシープドッグ、女の子)

我家のアイドルです。年令とともに少しずつ
手がかかるようになってきたけど、いつまでも
元気で長生きしてほしいです。



フルーツ パラダイス

イラスト：小林裕美子

ドラゴンフルーツ

美容にうれしい！ 華やかな南国フルーツ

ドラゴンフルーツのプロフィール

【分類】サボテン科ヒロケレウス属

【原産地】中米

【おいしい時期(旬)】6~11月ごろ

【主な栄養成分】カリウム、マグネシウム、
葉酸、ビタミンC、ベタシアニンなど

解説：KAORU

選び方

うろのような突起の幅が広く短い

鮮やかで美しい色

皮に張りがある

重量感がある

丸みのあるふっくらとした形

お好みで選ぼう

白肉種→さっぱりした甘さ
赤肉種→甘みが強い

保存方法

新鮮なうちに食べ切ろう

冷蔵保存

丸ごと

新聞紙やラップなどで包み、保存袋やポリ袋に入れて冷蔵庫の野菜室へ

冷凍保存

皮をむき、使う分ずつラップで包み、保存用袋に入れて冷凍庫へ凍ったままスムージー、半解凍の状態ですそのままシャーベット風に

ドラゴンフルーツのチカラ

カリウム
むくみの解消
高血圧予防に

マグネシウム
骨や歯の強化に
血圧を下げる効果
果にも期待

ビタミンC
老化や生活習慣病の予防
美肌や貧血予防に

葉酸
胎児の健全な発育
貧血や認知症予防に

ベタシアニン

赤肉種に含まれている
抗酸化作用、抗がん作用
生活習慣病予防に

ドラゴンフルーツのいろいろ

国産に注目!

沖縄県、鹿児島県、千葉県など
旬の時期にJAの直売所や産地直送
などで入手するのがお薦め
糖度が高く完熟したものが味おえる

ホワイトドラゴン

最も流通量が多い品
種のサクッとした食感で
あっさりした甘みのデザート
やサラダの彩りに

レッドドラゴン

白肉種と比べ甘みが強い
果肉の鮮やかな色を生かした
スムージーやデザートなどに

ピンクドラゴン

贈答用などで出回る
高級品種の比較的甘みが強い
沖縄県「ちゅらみやらび」など

ゴールドドラゴン

さっぱりとした甘さで
淡白な味わいが特徴

イエロードラゴン

希少品種のゴツゴツとした
とげが特徴のジュシーで
甘さが強く濃厚な味わい

食べ方・楽しみ方

切り方・皮のむき方

縦に半分に切り、さらに
半分に切って1/4に
皮の両端を手でめくり、
果肉を押し出すようにして
皮をむく

お薦めの食べ方

冷やしてそのまま

食べる1時間前に冷やすとおいしい

黒い種子ごと果肉を
スプーンですくって食べる

ピタヤボウル

南国で人気
バナナと一緒にミキサーにかけ、
グラノーラやミックスベリーなど
お好みのトッピングを
加える
牛乳やヨーグルト、
蜂蜜をかけるなど
アレンジしても

スムージー&ジュース

レモン汁と一緒にミキサーに
かける
他のフルーツなどと
ブレンドしても

サラダ&オードブル

さっぱりとした甘さが
サラダやオードブルに
ぴったり
サラダに彩りとサクッとした
食感がプラスされて華やかな一品に
生ハムと合わせてオードブルにも

注意

赤肉種は果汁が服などに
付かないよう気を付ける
色素が沈着して染みになりやすい

ドラゴンフルーツのビミョウ

歴史

13世紀以降の中米・
アステカ王国時代には
食されていた

名の由来

ドラゴンフルーツ
英語表記 Pitaya(ピタヤ)
漢字表記 火竜果
皮が竜のうろのように見えることから

柱サボテンの一種

木に抱き付くつるのように成長する
夜に大きな花を咲かせることから
「ムーンフラワー」や「夜の女王」とも

あなたもチャレンジ！家庭菜園

園芸研究家 ● 成松次郎

夏の高温&風雨対策のポイント

最近、各地でこれまでに経験したことのないような猛暑や大雨に見舞われることが増えています。このような異常気象の対策を家庭菜園でも考えてみましょう。

に敷きわらやポリフィルムでマルチをして、蒸散を防ぎます。白や銀色の光を反射するフィルムは、地温を下げる効果もあります。

リーンカーテンは、上のひもをほどこいて落としておくことも考えましょう。
④べたがけ
幼苗が風で振り回される

【高温対策】

①遮光

強い日差しで温度が上がると、発芽障害や幼苗に葉焼けを起こすことがあります。まき床の上によしずをかけたり、寒冷しゃのトンネルで遮光します(図1)。ただし、遮光し過ぎると苗が徒長するので、適度な遮光が必要です。遮光資材は、遮光率50%程度を選び、夜間や曇雨天時は取り除くのが良いでしょう。終日にわたる遮光では20%程度のもので使います。

②灌水

夏の水やりは早朝や夕方に行うのが原則です。日中の灌水は、お湯をかけるようになります。茎葉を傷めることがあります。水が十分にあれば、畝間の灌水も有効です。

③マルチ

土の乾燥防止のため、地面

【強風対策】

①防風ネットの設置

風上側に防風ネットを設置するとネットの高さの約10倍の距離まで減風効果があります。具体的には網目4mm程度、高さ1m程度のネットが良いでしょう(図2)。非常に大きな風圧がかかるため、ネットを支える支柱は丈夫な単管パイプなどを使います。

②早期の収穫

トマトでは着色を始めた果実、ナス、キュウリはやや小さくても収穫します。トマトは収穫の終わった下の葉を取り除いて、少しでも風圧を避けましょう。

③支柱の補強

トマト、ナスなどの支柱はしっかりと固定し直し、斜め支柱で補強します。台風が予想される時は、トマトでは支柱を外して茎葉を倒しておきます。ゴーヤーなどのゲ

【大雨対策】

①排水を良好に

速やかに水が引くように、菜園の周囲と畝間に排水溝を作っておきます。

②高畝

水田転換の畑など水がたまりやすい畑では、高畝にします。種まき直後は、種の流出を防ぐため、不織布のべたがけで保護します。

③雨よけ

ビニールトンネルで雨よけができますが、夏は裾を開けて十分な換気が必要です。トマトでは鉄パイプで軒高のある雨傘を作れば、果実の裂果対策にもなります(図3)。



図2 防風ネットの設置



図3 雨よけ

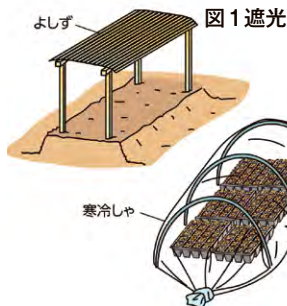

第2回

親子料理教室のご案内

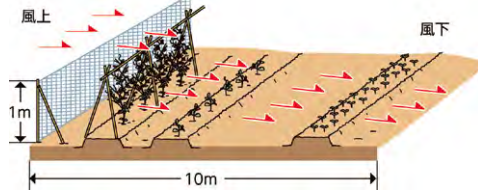
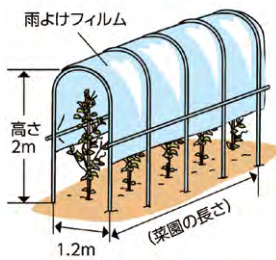

開催日時・場所
2024年
8月18日◎ 岩倉支店
8月24日⊕ 向日支店
両日とも、午前10時30分から午後2時頃

対象者
当JA管内にお住まいの小学生のお子さんとその親(原則親子2名)

募集人数
1会場12組(24名)

参加費
1家族1,000円

応募締切日
2024年7月31日水 ※定員となり次第、締切りとさせていただきます。

ご準備いただく物

三角巾(親子分)、お子さんのエプロン
※親御さんのエプロンはJAでご用意します。

応募方法

専用チラシは各支店でご用意しています。また、当JAホームページからダウンロードできます。



岩倉支店調理室



向日支店調理室



母から子へ伝えたい

我が家の味・土地の味!!

全国から応募のあったレシピの中から、今回はこの2品をご紹介します!

ジャガイモの とろ〜りチーズもち

ジャガイモの生産も盛んな愛知県南知多町。
新じゃがはもちろんですが、わが家では寒くなると
子どもや孫に作って喜ばれる定番メニューです。



材 料

4人分

- ジャガイモ 800g
- ベーコン 80g
- ピザ用チーズ 100g
- 片栗粉 大さじ4
- 牛乳 大さじ2
- バター 適量
- 塩・コショウ 各適量
- [つけ合わせ]
- ミニトマト 適量
- キュウリ 適量

作り方

- ① ジャガイモは皮をむいて一口大に切り、串が刺さるくらいまで茹でて、熱いうちにマッシャーでつぶす。
- ② ベーコンは小さく切って炒める。
- ③ ボウルに①のジャガイモ、片栗粉、牛乳、②のベーコン、塩・コショウを加えてよく混ぜる。
- ④ 丸く成形してピザ用チーズを包み込む。
- ⑤ フライパンにバターをひいて、弱火できつね色になるまで両面を焼く。
- ⑥ つけ合わせの野菜を飾って完成。

チーズの量は好みで調整してください。モッツレラチーズが
あれば、ぜひ入れてみて。焼きたての熱い状態はもちろん、
少し冷めるとチーズがなじんでジャガイモのおやきみたいになって
楽しめます。ジャガイモの分量も好みで色々変えてみてください。



トマトのファルシー

栄養たっぷりて夏を感じさせるトマトをメインにした一品。
見た目もかわいらしく、子どもたちにも人気です。

作り方

- ① トマトの底の部分に浅く切れ目を入れ、沸騰した湯にそっと入れる。
- ② 10秒ほどしたら取り出して氷水につけ、切れ目を入れたところから皮をむく。ヘタの部分はフタ用に切り、底の部分は置きやすいように切る。
- ③ 皮むきたトマトを包丁で縁に沿って切れ目を入れ、中身をスプーンでくり抜く。中身はザルに入れて水気を切る。
- ④ くり抜いたトマトとフタをバットに並べ、冷蔵庫で冷やす。
- ⑤ 卵がひたる程度の水と塩少々を鍋に入れ、火にかけて沸騰したら中火で約10分茹で、すぐに冷水につけて殻をむく。
- ⑥ タマネギとゆで卵をみじん切りにし、水気を切ったトマトの中身、ツナ、マヨネーズ、塩を混ぜ合わせる。
- ⑦ 冷やしておいた④のトマトの器の中に⑥の具を詰める。
- ⑧ パセリを散らしてフタを添えて完成。

トマト、ゆで卵の皮むきは、
氷水や冷水につけると
きれいにむけます。



材 料

4人分

- トマト(中) 4個
- タマネギ 1/4 個
- 卵 2 個
- ツナ 小1缶
- マヨネーズ 大さじ1
- 塩 少々
- パセリ 大さじ1
- 塩(ゆで卵用) 少々



広報誌「ふれあい」毎回楽しみに読んでいます。昨日の物価高、朝市の野菜はとてありがたいです。

〈海印寺支店管内〉トコちゃんさん

野菜が高くなり自分で作物が収穫できると野菜作りが楽しくなります。

〈向日支店管内〉小野 寿美栄さん

クロスワードパズルは孫と考えて解くのが楽しいです。

〈洛南支店管内〉木原 節子さん

5月号のチャレンジのコーナーでネギ農家さんの記事を読んで「ネギ調整機」という皮むき機があることを初めて知りました。様々な機械や方法で野菜を育てている農家さんのお話が書かれているので、毎回とても楽しみにしています。

〈岩倉支店管内〉平岡 千明さん

実家の中川地区の清滝川。今年もそろそろホタルの季節。去年と同様にたくさん見られるといいなあ。

〈高雄支店管内〉ポン吉さん

広報誌「ふれあい」いつも楽しく読ませていただいています。広報誌2019年9月号のお便りコーナーで掲載いただいた猫（ヒーロー）は今も元気です。少し肥満です。私も今年は92歳、ヒーローも老猫です。

〈高雄支店管内〉井倉 英雄さん



大石 彩和さん (洛南支店管内)



ベンネーム てんてん丸さん (岩倉支店管内)



ベンネーム やまちゃんさん (岩倉支店管内)

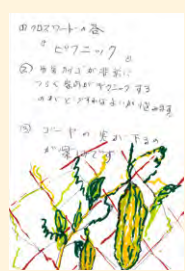

山口 憲司さん (大原野支店管内)



松村 みよ子さん (大原野支店管内)



鈴岡 建夫さん (高雄支店管内)

1	6		11	14	18	22
2		8		15		
		9	12		19	
	7			16		
3			13			23
4		10		17	20	
5					21	

出題 ニコリ

クロスワードパズル

Q 二重マスの文字をA~Eの順に並べてできる言葉は何でしょうか？

- 1 小説を書く人をこう呼ぶことも
- 2 貼り合わせて合板を作ります
- 3 アジヤイワシと
- 4 並んでよく食べられる青魚
- 5 天の川を渡って織り姫に会いに行きます
- 6 春がスプリングなら夏は
- 7 目で見える範囲のこと
- 8 手首のこと。——バンド
- 9 2024年の夏季五輪が行われる都市
- 10 渡り——を通過して隣の校舎へ行った
- 11 アウターの反対語
- 12 ウイスキーはこの中で成熟します
- 13 打ち上げ——、線香——

タテのカギ

応募締め切りは8月9日金消印有効です。

正解いただいた方の中から抽選で10名様に粗品を進呈いたします。当選者発表は9月号です。

617-0826
京都府長岡京市開田4-1-14 8
JA京都中央
総務企画部 宛
あなたの住所
支店名をお知らせ
ペンネーム
※お名前と住所が一致しない場合は応募できません

①クロスワードの答え
②感想・身近なニュース
③特に気になった記事
絵・イラストなど
一部ハガキをお便りコーナーで紹介することもございます (裏面)

ヨコのカギ

- 1 七夕の短冊を付ける植物
- 2 鳥が羽ばたかせるもの
- 3 東北地方で牛のこと
- 4 だしじゃことも呼ばれます
- 5 ひ孫の子どもです
- 6 ロンドンの——空港は英国最大の国際空港です
- 7 ポンポンと地面で突いて遊びます
- 8 高校球児が試合をするときに履きます
- 9 ピザにあるものは傾いていることで有名です
- 10 シャンプーの後で使う人もいます
- 11 侍が腰に差していたもの
- 12 ——ふり構わずがむしゃらに取り組んだ
- 13 漢字などに付ける小さな文字

5月号の解答
「ピクニック」

5月号の
当選者

- 梶原 陽子さん (神足支店管内)
- 小山 博之さん (乙訓支店管内)
- ベンネーム トコちゃんさん (海印寺支店管内)
- 大北 直美さん (大山崎支店管内)
- 喜多 文子さん (向日支店管内)
- 小野寿美栄さん (向日支店管内)
- 山口 憲司さん (大原野支店管内)
- 木原 節子さん (洛南支店管内)
- ベンネーム やまちゃんさん (岩倉支店管内)
- ベンネーム ポン吉さん (高雄支店管内)

日頃のご愛顧に感謝して!

サマーキャンペーン

2024

2024年
6月3日
2024年
7月31日
水

対象商品 **スーパー定期貯金**
(期間1年、自動継続、個人の方限定)

- ◎新規お預け入れ1口あたり10万円以上
- ◎対象期間内に満期到来した定期貯金に10%以上もしくは10万円以上増額での書替



みずみずしく爽やかな甘みと
清涼感たっぷりのメロンです!



Present
1

期間中、対象商品を
お預け入れいただいた**70名**様に
京都府産 久美浜 砂丘メロン
2個入が抽選で当たります!



- 抽選権** スーパー定期10万円ごとに1本の抽選権を付与します。
- 抽選日** 2024年8月上旬予定
- 当選発表** 当選者には商品のお届けをもって発表に替えさせていただきます。
- ◎自動応募方式(本定期貯金を契約された方へ自動的に抽選権をお付けいたします)
- ◎抽選番号(抽選券)の発行はいたしませんのでご了承ください。
- ◎当選はお一人様最大1本とします。
- ◎抽選日までにご解約された方は抽選の対象外となります。
- ◎商品のお渡しは当選のご本人様に限らせていただきます。

※当選商品のメロンが天候不良などの影響により入荷できなかった場合は、他の農産物に変更する場合がありますのでご了承ください。



Present
2

対象商品をお預け入れの方に
もれなくプレゼント!

涼感タオル 1枚

水に濡らして絞ってひんやり!

- ◎サイズ:約90×20cm
- ◎色:ブルーまたはグレー
- ◎材質:ポリエステル

※プレゼントはお一人様1点限りいたします。
※色のご指定はできません。
※数に限りがありますので、無くなり次第終了となります。

- ※1口あたり10万円以上、個人の方に限ります。
- ※お預け入れは自動継続に限らせていただきます。
- ※お預け入れは店頭金利となります。
- ※金利上乘せをした定期貯金は、本企画の対象外となります。
- ※お利息に20.315%(国税15.315%・地方税5%)の分離課税がかかります。
- ※満期日前にご解約された場合は、JA所定の中途解約利率を適用いたします。



Present
3

対象商品をお預け入れの方に
もれなくこちらもプレゼント!



JA京都中央 ふれあい感謝祭2024
ご利用券 1セット(100円券×5枚)

- ※ご利用券のプレゼントは2024年7月19日までとなります。
- ※プレゼントは募集期間内でお一人様1回限りいたします。
- ※数に限りがありますので、無くなり次第終了となります。

キッチンカーも来るよ!!

2024年
7月20日(土)
JA京都中央
ふれあい感謝祭
2024
京都パルスプラザにて開催!!

- ※貯金保険制度の付保対象貯金です。1JAごとに貯金者1人当たり元本1,000万円までとその利息が保護の対象となります。(決済用貯金以外の複数の貯金口座がある場合には、それらの貯金元本を合計して1,000万円までとその利息が保護されます。)
- ※店頭に説明書をご用意しております。
- ※写真やイラストはすべてイメージです。



みのり姫

詳しくは各支店窓口、または渉外担当者にご相談ください。

表紙の紹介

【洛南支店】
生産者
おくがわ まさよし
奥川 正芳さん(44)

キャベツやナスなどの露地野菜を中心に栽培しておられ、洛南支店の青壮年部の部長もされている奥川正芳さんをご紹介します。
詳しくは4~5ページをご覧ください。